



Pozemkové úpravy

Počátkem roku 2001 byly zapsány u Katastrálního úřadu v Pelhřimově veškeré změny, které přinesla pozemková úprava, která se prováděla v našem katastrálním území od roku 1997. Na obecním úřadě jsou již k dispozici aktuální mapy nezastavěného území obce (extravilánu). Katastrální úřad dokončuje také zaměrování práce v zastavěném území obce (intravilánu). Byly aktuálně zaměřeny ploty zahrádek a cesty v obci a s pomocí dnešní nejnovější techniky aktualizovány výměry jednotlivých pozemků. ***Toto aktuální zaměření Vám bude v nejbližších dnech zasláno a bude také k dispozici na OÚ v Moravči od 14.5.2001 – 25.5.2001.*** V tomto termínu je možné ještě vznést k výsledkům zaměření Katastrálního úřadu námítky před definitivním schválením zaměření tohoto území a zpracování nové mapy i vnitřní části obce.

21.5 od 12 do 17 hodin bude na obecním úřadě v Moravči přítomen pracovník Katastrálního úřadu v Pelhřimově – p. Gebarovský, který Vám vysvětlí případné nejasnosti ve výsledcích zaměření.

Odpady

Mnozí jste si již povšimli kontejneru se žlutým víkem – mezi ostatními kontejnery pod budovou OÚ, který je určen k ukládání plastů. Mohou se sem ukládat veškeré plasty – ale čisté! To znamená – čistě vymyté kelímky od jogurtů, rami, tvarohu..., igelitové tašky a zejména PET lahve – řádně sešlapané a uzavřené. Tento odpad bude dle potřeby odvážen sdružením SOMPO (sdružení obcí pro nakládání s odpady na okrese Pelhřimov) na třídící linku v Hrádku u Pacova.

Kontejner na PLASTY není určen k ukládání velkoobjemových plastových odpadů a odpadů znečištěných ropnými látkami – částí automobilů. Pro tyto odpady je možno po dohodě na OÚ přistavit zvláštní kontejner. Nevymyté plastové obaly s biologickými zbytky nelze též použít pro recyklaci – patří proto do vaší popelnice! Věříme, že všichni občané budou používat kontejnery na tříděný odpad tak, jak jsou určeny:

- papír – pouze na papír
- sklo – pouze na **čisté** sklo bez příměsí (např. kovových zátek)
- plasty – pouze **čisté** plastové odpady – zejména PET lahve

Připravte si také ***kovový odpad***, který máte doma a vyndejte před dům. **7.5. 2001** bude hasiči proveden svoz tohoto železného šrotu.

V této době bude také v obci přistaven kontejner ke sběru starých televizorů, rádií, případně i jiného nebezpečného odpadu, který nepatří do popelnice – např. plechovek se zbytky barev.

Pobíhání drůbeže

Obecní úřad v Moravči upozorňuje občany na obecní vyhlášku o zákazu volně pobíhajících domácích zvířat na veřejném prostranství. Začalo jaro a doufáme, nově rostoucí zeleň nebude nadále zejména slepicemi ničena. Věříme, že nebude nutné řešit oficiálně stížnosti sousedů.



Poplatky OÚ....

V průběhu léta budou vybírány poplatky z hrobů (20,- Kč za hrob a rok) na místním hřbitově. Možná jste si povšimli že došlo k faktickému očíslování hrobů, což bude velká pomůcka při identifikaci hrobů. Snažili jsme se cedulky umístit tak, aby příliš nerušily.

Kdo ještě neuhradil poplatek ze psů, učinite toto v co nejkratším termínu.

Poplatky za vodné a stočné budou vybírány jako každý rok v průběhu prázdnin – po provedení odpočtů na vodoměrech. Jelikož se pro letošní rok měnily poplatky, uvádíme je ještě jednou:

| <u>Cena za 1m³ vody v obci Moraveč</u> | <u>Vodné + Stočné = Celkem</u> | | |
|---|--------------------------------|---|---------------|
| 1. Trvale bydlící obyvatelé se zabudovaným vodoměrem..... | 6,- | + | 2,- = 8,- Kč |
| 2. Rekreatanti se zabudovaným vodoměrem..... | 9,- | + | 2,- = 11,- Kč |
| 3. Trvale bydlící obyvatelé bez vodoměru..... | 9,- | + | 2,- = 11,- Kč |
| 4. Právnícké osoby a podnikatelé..... | 10,- | + | 2,- = 12,- Kč |

Kultura

Co bylo

13.1.2001 - tradiční myslivecká poslední leč

10.2.2001 - karneval pro děti, večer hasičský ples pro dospělé s bohatou tombolou

Co bude

Evangelický sbor v Moravči

Vás zve

na recitál kapelníka
skupiny Oboroh
Slávka Klecandra



Koncert se uskuteční v moravečském kostele
v pátek 4. května 2001 od 19.30 hod.

Vstupné 50,- Kč



Sbírka na nový zvon

Jak již zřejmě všichni víte, byl v únoru letošního roku z věže evangelického kostela v Moravči ukraden zvon, který na místních hodinách odbíjel čtvrt hodiny. Pachatel vylomil zámek do věže kostela a odnesl zvon o výšce cca 40 cm a váze kolem 30 kg zřejmě v nočních hodinách. Kdo byl tímto zlodějem, se asi těžko zjistí a zrovna tak to, zda zvon skončil v ruce nějakého sběratele nebo ve sběrných surovinách.

Faktem zůstává, že obec Moraveč je chudší o jednu památku a o pravidelné odbíjení kostelních hodin.

Co víme o historii tohoto zvonu?

V místech, kde dnes stojí budova moravečského obecního úřadu, stála ještě na začátku stolení katolická kaplička, v jejíž věžičce zvon visel a zvonil umíráček mnoha generacím před námi. Protože byla kaplička ve velmi špatném stavu, dohodli se občané Moravče v roce 1928 na jejím zboření s tím, že katolický zvon bude umístěn na venkovním trámu zde postavené nové budovy obecního úřadu. Bylo tak i učiněno, ale toto řešení se časem ukázalo

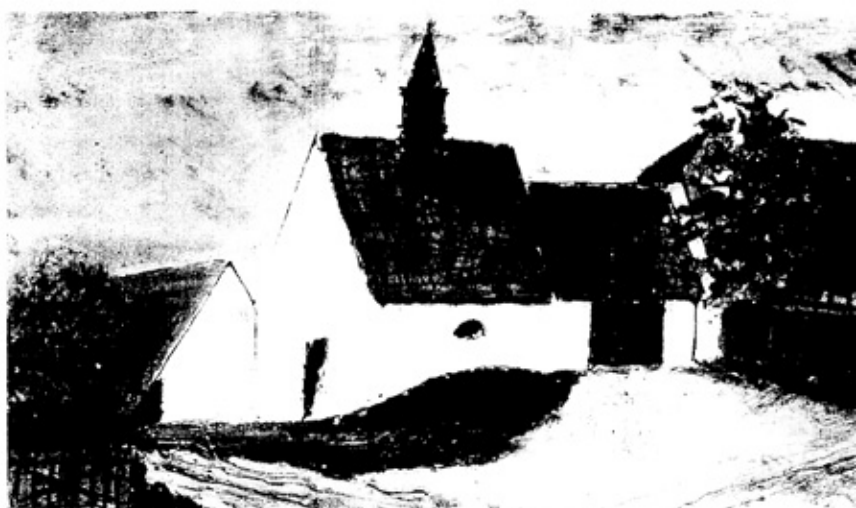

jako nevyhovující, a tak byl zvon přemístěn do věže evangelického kostela, kde dle potřeby sloužil nadále svému původnímu určení – vyprovázet člověka na jeho cestě poslední...

Aby tomu mohlo být tak i nadále, vyhlásilo staršovstvo evangelického sboru v Moravči sbírku na odlití nového zvonu. Budeme vděční za jakýkoliv příspěvek buďto osobně na faře (např. při bohoslužbách každou neděli v 9.30) nebo na běžný účet farního sboru u České spořitelny v Pelhřimově: 0620699369/0800, k.s. 0308, VS 9999. Příspěvek je možné také předat proti potvrzení účetní farního sboru Evě Zadražilové.

Za veškeré příspěvky nejenom za farní sbor, ale i za celou obec děkuje

– staršovstvo a farářka Ester Čašková

Práce pro obecní úřad

Obecní úřad v Moravči nabízí pracovní příležitost na dobu od 1.5.2001 do 31.9.2001. Jedná se o správu obecního majetku – sečení obecních ploch, sečení pro občany, údržba hřbitova, údržba sportovního areálu + koupaliště, v sezóně obsluha tobogánu...

Platové podmínky: 50,- Kč/hod + prémie podle množství a kvality odvedené práce.

Bližší informace u starosty – pana Větrovského.

Nabídka demolice

Rozhodnutím zastupitelstva ze dne 5.4.2001 nabízí Obecní úřad v Moravči ke zbourání bývalou autobusovou čekárnu na Pacov za materiál získaný z této demolice. Bližší informace – u pana Větrovského.



Sčítání lidu, domů a bytů

proběhlo 1. března 2001

Vyplnili jsme při tom domovní list – za každý dům, bytový list – za každý byt a sčítací list osob – za každou osobu.

Výsledky sčítání za naši obec:

Trvale bydlící osoby: 189

| | | | |
|-----------------------------|-----------|-----------------------------|-----------|
| Z toho muži: | 97 | Z toho ženy: | 92 |
| Muži narození 1986 – 2000: | 13 | Ženy narozené 1986 – 2001: | 13 |
| Muži narození 1941 – 1985: | 64 | Ženy narozené 1941 – 1985: | 52 |
| Muži narození 1940 a dříve: | 20 | Ženy narozené 1940 a dříve: | 27 |

Náboženství:

| | |
|---------------------------------|----|
| Osoby bez vyznání: | 89 |
| Osoby věřící celkem | 67 |
| - z toho církev římskokatolická | 28 |
| - " českob. evangelická | 37 |
| Nezjištěno | 33 |

Pracující:

| | |
|-------------------------|----|
| Pracující muži: | 51 |
| Pracující ženy: | 29 |
| Pracoviště v obci: | 17 |
| Pracoviště v jiné obci: | 63 |

Byty a domy v obci:

| | |
|-------------------------------|-----|
| Byty v obci úhrnem: | 123 |
| Trvale obydlené byty: | 85 |
| Trvale neobydlené byty: | 38 |
| z toho přechodně: | 5 |
| z toho k rekreaci: | 30 |
| z toho nezpůsobilý k bydlení: | 3 |
| Domy úhrnem: | 104 |
| Trvale obydlené domy: | 66 |
| Trvale neobydlené domy: | 38 |



Při této příležitosti uvádíme vývoj počtu obyvatel v Moravči:

| | | | |
|------|-----|------|-----------------------|
| 1850 | 418 | 1980 | 242 |
| 1869 | 510 | 1987 | 230 |
| 1888 | 553 | 1991 | 212 – 3. sčítání lidu |
| 1889 | 519 | 1992 | 212 |
| 1900 | 551 | 1993 | 199 |
| 1910 | 578 | 1994 | 200 |
| 1921 | 535 | 1995 | 199 |
| 1930 | 497 | 1996 | 187 |
| 1950 | 242 | 1997 | 183 |
| 1961 | 320 | 1998 | 193 |
| 1970 | 314 | 1999 | 199 |
| | | 2001 | 189 – 1. sčítání |

Toto číslo vyšlo v květnu 2001, z pověření Obecního úřadu v Moravči zpracovala E. Zadražilová – vítáme kohokoliv, kdo by se chtěl účastnit vydání dalších čísel.